

 <b>국토교통부</b>	<h1>보도자료</h1>		 대한민국 대전환 <b>한국판뉴딜</b>
	배포일시	2021. 2. 16.(화) / 총 15매(본문2, 참고13)	
국토교통부 주거복지정책과	담당자	• 과장 김명준, 사무관 김대영, 주무관 이호성 • ☎ (044) 201-3358, 3359	
보건복지부 복지정보기획과	담당자	• 과장 장은섭, 사무관 김미란 • ☎ (044) 202-3161	
보도일시	2021년 2월 17일(수) 조간부터 보도하여 주시기 바랍니다. ※ 통신·방송·인터넷은 2. 16.(화) 11:00 이후 보도 가능		

## 17일부터 청년 주거급여 온라인으로 신청하세요

- 국토교통부(장관 변창흠)는 2월 17일부터 청년 주거급여 분리지급을 온라인\*으로 손쉽게 신청할 수 있게 된다고 밝혔다.

\* 복지로(www.bokjiro.go.kr) : 다양한 복지제도 정보제공과 복지서비스 온라인신청 포털

- 청년 주거급여 분리지급(이하 청년 주거급여)은 주거급여 수급가구\* 내, 20대 미혼자녀가 학업이나 구직 등을 목적으로 부모와 따로 거주하는 경우,

\* 기준 중위소득 45% 이하 가구 : 3인가구 기준 1,792,778원

- 부모에게 지급되는 주거급여와는 별도로 자녀에게 주거급여를 지급하는 제도로 올해 1월부터 시행하고 있다.

### <청년 주거급여 분리지급 사례 예시>

- ◆ 청주거주 부모(2인) + 서울거주 20대 자녀(1인)로 구성된 3인 가구
- 일반 주거급여 : 부모+청년(청주 3인) : 월 21.7만원
  - 청년 주거급여 : 부모(청주 2인) : 월 18.3만원, 자녀(서울 1인) : 월 31.0만원

- 지금까지 청년 주거급여는, 읍·면·동 행정복지센터를 직접 방문해서 신청해야 하는데, 앞으로는 가정이나 직장에서 복지로를 통해 온라인으로 손쉽게 신청이 가능하다.

□ 청년 주거급여 온라인 신청은 “복지로” 사이트에 접속하여 신청자의 공인인증서로 본인인증 후 신청하면 된다.

◆ (온라인 신청절차) (1단계) 온라인신청 접속 후 서비스 선택 → (2단계) 신청 서비스 정보 입력 및 동의 → (3단계) 청년 주택조사 신청정보 입력(관련 구비서류 등 첨부) → (4단계) 신청서 작성완료 및 제출하기

○ 자세한 신청요건 및 방법에 대해서는 ‘복지로 온라인신청 누리집’에서 확인할 수 있으며, 문의사항은 주거급여 콜센터(1600-0777), 보건복지상담센터(129) 등에서 확인할 수 있다.

□ 국토교통부는 이번 온라인 신청을 계기로 보다 많은 청년들이 편리하게 주거급여 수급혜택을 받을 수 있을 것으로 기대하며, 앞으로도 청년들의 주거지원 정책을 발굴하는데 지속적으로 관심을 갖겠다고 말했다.



이 보도자료와 관련하여 보다 자세한 내용이나 취재를 원하시면 국토교통부 주거복지정책과 김대영 사무관(☎ 044-201-3358)에게 문의하여 주시기 바랍니다.

## 붙임 1

# 청년 주거급여 분리지급 제도 개요

① (신청대상) 주거급여 수급가구\* 내 만 19세 이상 30세 미만 미혼자녀로서 부모와 거주지를 달리하는 사람

\* 가구의 소득인정액이 중위소득 45%이하(보장가구 내 전체 가구원수 기준)

### <'21년 주거급여 선정기준, 중위소득 45%>

(원/월)					
1인 가구	2인 가구	3인 가구	4인 가구	5인 가구	6인 가구
822,524	1,389,636	1,792,778	2,194,331	2,590,818	2,982,871

\* 신청가구의 소득과 재산을 종합적으로 반영한 소득인정액 기준

② (분리거주 기준) 부모와 자녀의 주민등록상 주소지가 시·군(광역시의 관할구역 내에 있는 군을 제외)을 달리하는 경우로 하되, 보장기관이 판단하여 예외 인정가능

### <동일 시·군에 대한 분리지급 예외인정 가능 예시>

- 도농복합광역시에서 부모와 청년이 도시(구)와 농촌(군)으로 분리거주하는 경우  
ex) 부산(기장군), 대구(달성군), 울산(울주군), 인천(강화군, 옹진군)
- 부모와 청년의 거주시간 대중교통 편도 소요시간이 90분을 초과하는 경우
- 청년이 별도가구 보장특례 적용에 준하는 장애·만성·희귀난치성 질환이 있는 경우

③ (보장기관) 부모가 거주하는 시장·군수·구청장

④ (임차급여 산정방식) 소득인정액과 생계급여 선정기준의 적용 방식은 현행 임차급여 산정방식을 적용하되, 자기부담분과 기준 임대료 적용은 분리지급 취지에 맞게 별도 적용

◆ 청주거주 부모(2인) + 서울거주 20대 자녀(1인)로 구성된 3인 가구

- 일반 주거급여 : 부모+청년(청주 3인) : 월 21.7만원
- 청년 주거급여 : 부모(청주 2인) : 월 18.3만원, 자녀(서울 1인) : 월 31.0만원

**21년부터 수급가구 내  
부모와 떨어져 사는  
청년 대상에게  
주거급여를 별도로  
지급합니다.**



주거급여콜센터 : 1600-0777  
 마이홈포털 : www.myhome.go.kr  
 주거급여 자가진단하세요!

**지원대상** 청년 주거급여 분리지급은 임차급여 또는 수선유지급여를 지급받는 수급가구 내 만 19세 이상 30세 미만의 미혼자녀

※ 기존 주거급여 수급가구는 변경신청, 신규 신청시 주거급여와 동시에 신청해야 함

- (추가 요건) ① 청년명의로 임대차계약을 체결하고 임차료를 지불하는 청년에게 지급(전입신고필수)  
 ② 주거급여 수급가구의 부모와 청년이 주민등록상 시·군을 달리하는 경우 인정하되, 동일 시·군이라도 보장기관이 인정하는 경우는 예외로 함

\* 특별시·광역시·특별자치시 내 부모와 분리거주하는 경우는 원칙적으로 불인정

**신청인** 주거급여 수급가구의 가구원, 친족, 기타 관계인, 담당 공무원

※ 대리신청도 가능하나 위임장 필요. 담당 공무원 직권신청은 수급권자 동의 필요

**신청장소** 주거급여 수급가구 내 가구주(부모)가 거주하는 읍·면·동 주민센터

**[제출서류]**

- ① 사회보장급여 제공(변경) 신청서(신청인의 신분증 지참)
- ② 청년 주거급여 분리지급 신청서
- ③ 임차가구임을 증빙할 수 있는 서류
- ④ 분리거주 사실 확인 증빙 서류
- ⑤ 최근 3개월 내 임차료 증빙 서류
- ⑥ 통장사본

※ 대리 신청시 위임장, 수급권자의 신분증 사본 및 대리인 신분증 지참

**지원내용** 지역별, 가구원수별 기준임대료를 상한으로 실제임차료 지급하나, 자기부담분은 분리된 가구 각각의 가구원 수에 비례하여 적용

※ 실제 임차료가 지역별 기준임대료의 5배를 초과하는 가구는 최저지급액(1인원) 지급

※ 임대차계약서가 없거나, 있더라도 실제임차료가 0원인 경우 지급 제외

※ 청년 주거급여는 수급가구 내 분리지급이 원칙이므로 부모가구원의 급여가 미생성 및 중지되는 경우 청년 가구의 급여도 미생성

※ (기본 예시) 청주 거주 부모(2명) + 성남민교 거주 청년(1명)로 구성된 3인 가구로 지급되던 주거급여가 부모(청주 2인), 청년(성남 1인)으로 분리지급

가구수	지원상한액(원/월)				청년 주거급여 분리지급 신청방식
	1급지 (서울)	2급지 (경기, 인천)	3급지 (광역시, 세종)	4급지 (그 외)	
1인	310,000	239,000	190,000	163,000	• 부모가구 급여액 = 부모가구임대료 - 자기부담분(전세가구 소득인정액 - 전세가구 생계급여기준금액) × 부모 가구원수 비율 × 30%
2인	348,000	268,000	212,000	183,000	
3인	414,000	320,000	254,000	217,000	
4인	480,000	371,000	294,000	253,000	• 청년가구 급여액 = 청년가구 임대료 - 자기부담분(전세가구 소득인정액 - 전세가구 생계급여기준금액) × 청년 가구원수 비율 × 30%
5인	497,000	383,000	303,000	261,000	
6인	588,000	453,000	359,000	309,000	

**지급일** 매월 20일에 청년 명의의 지정된 계좌로 별도 지급

1 기존 주거급여 수급가구

[청년 주거급여 분리지급 신청]

- 서비스 선택화면에서 “청년 주거급여 분리지급” 선택 시 주거급여 수급자 여부를 확인 후 서비스신청
- \* 주거급여 수급자가 아닐 경우 청년 주거급여 분리지급 신청 불가

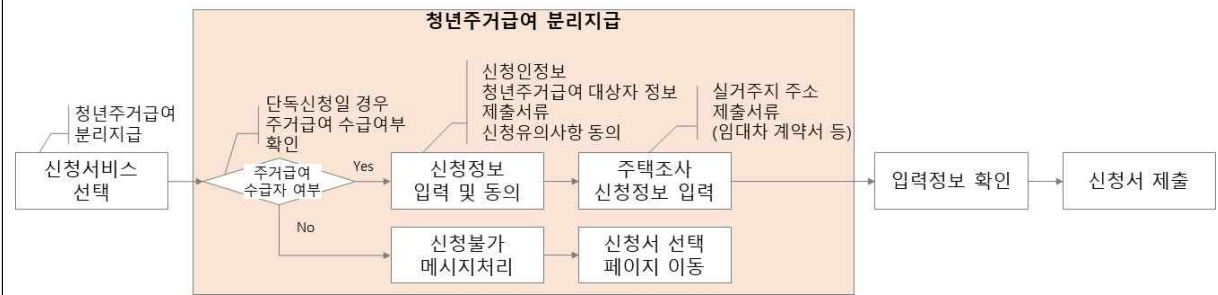

신청서 등록화면

서비스 선택

저소득층	주거급여	<input checked="" type="checkbox"/>	도움말 보기	청년주거급여 분리지급	<input checked="" type="checkbox"/>	도움말 보기	교육급여 (교육비지원 동시신청)	<input checked="" type="checkbox"/>	도움말 보기
	※ 주거급여와 교육급여는 동시 선택하여 신청이 가능합니다 ※ 교육급여 신청 시 초중고교육비 동시신청이 가능합니다. ※ 청년주거급여분리지급은 주거급여수급자만 신청가능합니다.								
	장제급여	<input checked="" type="checkbox"/>	도움말 보기	에너지바우처	<input checked="" type="checkbox"/>	도움말 보기			

기존 주거급여 수급자가 청년 주거급여 분리지급 신청 시 청년 주거급여분리지급을 선택

## 신청서비스 안내

### 선택한 서비스

#### 청년주거급여 분리지급

열악한 주거여건, 학자금 부담 등으로 어려움을 겪고 있는 청년세대에게 주거급여를 분리 지급하여 안정적인 미래준비와 자립을 도모하는 것을 목적으로 하는 서비스입니다.

### 1. 서비스 대상

#### 1. 지원대상

- 주거급여 수급가구 내 20대 미혼으로 부모와 행정구역을 달리하여 거주하면서 임대차계약을 체결한 사람
- 만 19세 이상 30세 미만 미혼 청년
- 청년 명의의 임대차계약을 체결하고 임차료를 지불한 경우
- 가구주와 청년이 주민등록상 시군구를 달리하는 경우 인정하되 예외적으로 동일 시군구라도 보장기관이 분리거주가 불가피하다고 판단한 경우 인정
- 보장가구 내 2명 이상의 청년이 동일 시군구에 거주하는 경우 1명만 지급하되 예외적으로 가족사, 사택 등

( ~ 중략 )

### 개인정보입력

- \* 키보드보안 프로그램 설치 없이도 서비스를 이용할 수 있으나, 설치 하지 않을 경우 중요한 정보의 보안이 취약할 수 있습니다.
- \* 키보드보안 프로그램을 사용하고자 하는 경우 '설치' 또는 '사용' 버튼을 클릭해 주세요. [설치](#)

성명

주민번호  -

© 공인인증서 안내

[브라우저 인증서 로그인](#)

[공인인증서 로그인](#)

\* 공인인증서 로그인시 개인정보 활용에 동의한 것으로 간주합니다.  
개인정보 취급방침은 하단의 개인정보취급방침을 확인하시기 바랍니다.

(step1) 신청정보 입력 - 신청인 및 가족구성원

**Step 1 신청정보 입력 및 동의** | Step 2 청년주택조사 신청정보 입력 | Step 3 입력정보 확인

작성완료 ▶ | 작성대기 | 작성대기

• 신청 내용을 작성 시, 해당의 유의사항을 반드시 참고하여 주시기 바랍니다.  
 • 현 단계는 가족관계를 등록하는 단계이며, Step 3 입력검토확인 화면에서 '신청서 작성완료' 버튼을 누르셔야 신청이 완료됩니다.  
 (※ 신청서 제출 후, 신청ID를 반드시 확인해 주시기 바랍니다.)

**신청인 정보**

신청인과의 관계	성명	주민등록번호	일반전화	휴대전화
본인	홍	****	선택	01
시군구 선택	서울특별시	강남구	주민등록 가족정보 불러오기	
주소	062 도로명주소   차번주소			
신청상태 수신	<input type="radio"/> 전자우편 <input checked="" type="radio"/> 문자메세지 <input type="radio"/> 전자우편+문자메세지 <input type="radio"/> 문자메세지(한정상태) 및 서면(신청결과)			

※ 외국인의 경우 실명인증이 되지 않을 수 있으며, 방문으로만 신청이 가능합니다.  
 ※ 주소입력시 주민등록특별자치의 주소로 입력하시기 바랍니다.  
 ※ 주민등록 가족정보 불러오기는 신청인의 실명인증 이후 가능합니다.

**가족구성원**

☑ 신청인과 주소가 같음 | ☐ 신청인과 전화가 같음

신청인과의 관계	성명	주민등록번호	일반전화	휴대전화
부	홍		선택	0
주소	도로명주소   차번주소			
서비스 선택	청년주거급여 분리지급   신청가능 여부			

※ 만 19세 이상의 가구원은 일반전화 혹은 휴대전화를 반드시 입력해야 합니다.  
 ※ 추가된 가구원은 각각 실명인증을 실행해야 합니다.  
 ※ '가족정보 불러오기'로 호출되지 않은 가구원은 아래 '가족추가' 버튼을 클릭하여 가구원을 추가하여 주십시오.  
 ※ 다음에 해당하는 사람의 경우 가족추가 버튼을 클릭하여, 가구원을 반드시 추가하십시오.  
 1. 가구원의 배우자(사실상 혼인관계에 있는 사람 포함)  
 2. 가구원의 30세 미만의 미혼자녀

입력저장 | 가족추가

- 1) 청년 주거급여 분리지급의 보장기관은 부모가 거주하는 시군구이며, 온라인신청서를 행복e음으로 전송 시 관리행정동은 신청인의 거주지이므로 부모가 신청
  - 2) 주민등록가족정보 불러오기로 불러오지 않은 가구원은 가족추가 버튼을 클릭해서 정보를 입력
  - 3) 신청인 외 가족구성원 중 만 19세 이상 30세 미만 일 경우 서비스 선택란이 나타남
- \* [신청가능여부] 버튼 클릭 시 주거급여 수급자여부를 확인하며, 주거급여수급자가 아닐 경우 신청서 작성이 진행이 불가 메시지 알림

**신청정보 입력 및 동의 작성시 유의사항**

- 표시는 필수 입력사항입니다.
- 가족사항은 아래에 해당하는 경우 반드시 등록해야 합니다.
  1. 세대별 주민등록표에 등재된 사람(동거인은 제외)으로서 생계나 주거를 같이하는 사람
  2. 1항에 해당하는 사람의 배우자 (사실상 혼인관계에 있는 사람포함)
  3. 1항에 해당하는 사람의 30세 미만의 미혼자녀
- 신청인은 서비스 신청의 주체로서 진행사항과 결과를 수신할 수 있습니다.
- 주민등록 가족정보 불러오기 버튼은 주민등록 등본상에 기재된 가족정보를 불러 옵니다.

**사회복지서비스 및 급여 신청에 대한 유의사항**

※ 끝까지 읽으신 후 동의하시기 바랍니다.

1. 동 신청서를 접수한 보장기관의 장이 「사회보장급여의 이용 제공 및 지급권자 발굴에 관한 법률」 제7조 및 제19조에 따라 지원 대상자의 선정 및 확인조사 등을 위한 목적으로 인적사항 및 가족관계 확인에 관한 정보, 소득·재산·근로능력·취업상태에 관한 정보, 사회보장급여의 수혜이력에 관한 정보, 그밖에 지급권자를 선정하기 위하여 필요한 정보로서 주민등록전산정보, 가족관계등록전산정보(기초생활보장은 본인, 배우자, 직계존비속 및 그 배우자 정보, 영유아 및 한부모 가족은 본인, 배우자 및 직계비속 정보, 노인 및 장애인은 본인 및 배우자 정보), 금융·국세·지방세, 토지·건물·건강보험·국민연금·고용보험·산업재해보상보험·출입국·병무·보훈급여·교정 등 자료 또는 정보에 대하여 정기적으로 관계기관에 요청하거나 관련 정보통신망(행정정보공공데이터 포함)을 통해 조회 및 적용할 수 있으며, 같은 법 제34에 따라 5년간 보유하고(지원대상자 보호에 필요한 사회보 5년을 초과하여 보유할 수 있음), 그 기간이 경과하면 파기함을 고지합니다.

2. 장애인연금의 위상인 부가급여를 신청하여 위상의 변경이 확인되었으나, 위상 신청결과 장애인연금 신청하지 않은 장애인 위상인 3

동의함     동의안함

이전 화면

저장 후 다음단계



(step2) 주택조사정보 입력 - 청년 주거급여 주택조사 및 지급계획 입력

Step 1  
신청정보 입력 및 동의

Step 2  
청년주택조사 신청정보 입력

Step 3  
입력정보 확인

**청년 주거급여 신청가능 대상자**

▶ 청년 주거급여 대상자

---

**대상자 (홍길동) 정보 상세입력**  
분리주거 사유(대상자 : 홍길동)

▶ 대상자	주택 <input type="text"/> 재학중 <input type="text"/>
▶ 주거인	
▶ 분리주거사유증빙자료	<div style="border: 1px solid #ccc; padding: 2px; margin-bottom: 5px;">  이미지 - 복사본 (3).jpg <span style="float: right; border: 1px solid #ccc; padding: 2px 5px;">대러보기</span> </div> <small>※ 이미지 파일로 변경하신 후 업로드 하십시오. ※ 유효지표가 없을 경우 주거사유 기한을 선택하고 상세사유를 입력하여야 합니다.</small> <div style="text-align: right; margin-top: 5px;"> <span style="border: 1px solid #ccc; padding: 2px 5px;">+ 추가</span> <span style="border: 1px solid #ccc; padding: 2px 5px;">- 삭제</span> </div>

**주택조사 상세정보(대상자 : 홍길동)**

▶ 주택조사 주소지	<input type="text"/>	<span style="border: 1px solid #ccc; padding: 2px 5px;">도로명주소</span> <span style="border: 1px solid #ccc; padding: 2px 5px;">지번주소</span>
▶ 주거 유형	주거유형보통선택 <input type="text"/> 선택 <input type="text"/> 주거유형선택 <input type="text"/>	
주택조사제출서류종류	선택 <input type="text"/>	
추가서류 이미지	<div style="border: 1px solid #ccc; padding: 2px; margin-bottom: 5px;">  이미지 - 복사본 (4).jpg <span style="float: right; border: 1px solid #ccc; padding: 2px 5px;">대러보기</span> </div> <small>※ 이미지 파일로 변경하신 후 업로드 하십시오.</small> <div style="text-align: right; margin-top: 5px;"> <span style="border: 1px solid #ccc; padding: 2px 5px;">+ 추가</span> <span style="border: 1px solid #ccc; padding: 2px 5px;">- 삭제</span> </div>	

**급여계획(대상자 : 홍길동)**

예금구분	금융기관명	계좌번호
홍길동	선택 <input type="text"/>	<input type="text"/> <span style="float: right; border: 1px solid #ccc; padding: 2px 5px;">계좌번호 확인</span>

**추가서류 제출** ※ 선택 혹은 수정한 이미지는 저장 후 다음단계를 클릭하여야 가능합니다

▶ 가족관계증명서	<div style="border: 1px solid #ccc; padding: 2px; margin-bottom: 5px;">  이미지 - 복사본 (5).jpg <span style="float: right; border: 1px solid #ccc; padding: 2px 5px;">대러보기</span> </div> <small>※ 이미지 파일로 변경하신 후 업로드 하십시오.</small> <div style="text-align: right; margin-top: 5px;"> <span style="border: 1px solid #ccc; padding: 2px 5px;">+ 추가</span> <span style="border: 1px solid #ccc; padding: 2px 5px;">- 삭제</span> </div>
-----------	--

이전 화면
저장 후 다음단계

1) 청년 주거급여 주택조사정보를 입력

- 제출서류 종류 : 재직증명서, 재학증명서, 학원비 납입증명서, 4대보험가입자 확인서, 가족관계증명서 등

\* 가족관계증명서 : 온라인신청 시 서비스대상자(청년)의 결혼여부 확인이 불가하므로 첨부

(step3) 신청서 제출하기

Step 1  
신청정보 입력 및 동의  
작성완료 ▶

Step 2  
청년주택조사 신청정보 입력  
작성완료 ▶

Step 3  
입력정보 확인  
작성완료 ▶

신청서 제출하기

\*신청서 제출하기 버튼을 누르면 더 이상 신청서 내용을 수정 할 수 없습니다.

**신청서비스 정보**

서비스명	청년주거급여 분리지급
------	-------------

**신청인 정보**

성명	홍○	주민등록번호	80○
신청인과의 관계	본인	이메일	
일반전화		휴대전화	01
주소	(082)		
신청정보 수신방법	문자메시지서비스(SMS)		

**가족사항**

번호	신청인과의 관계	성명	주민등록번호	일반전화	서비스
1	본인	홍○			
2	자녀	홍○			청년 주거급여

- 1) 입력된 신청서 정보를 확인 후 신청서 [제출하기] 버튼을 클릭하여 온라인신청을 행복e음으로 전송

## ② 신규 주거급여 신청가구

[주거급여 신청]

- “주거급여” 신청 시 청년 주거급여를 포함하여 신청

\* 청년주거급여 포함여부를 선택 후 신청서 작성

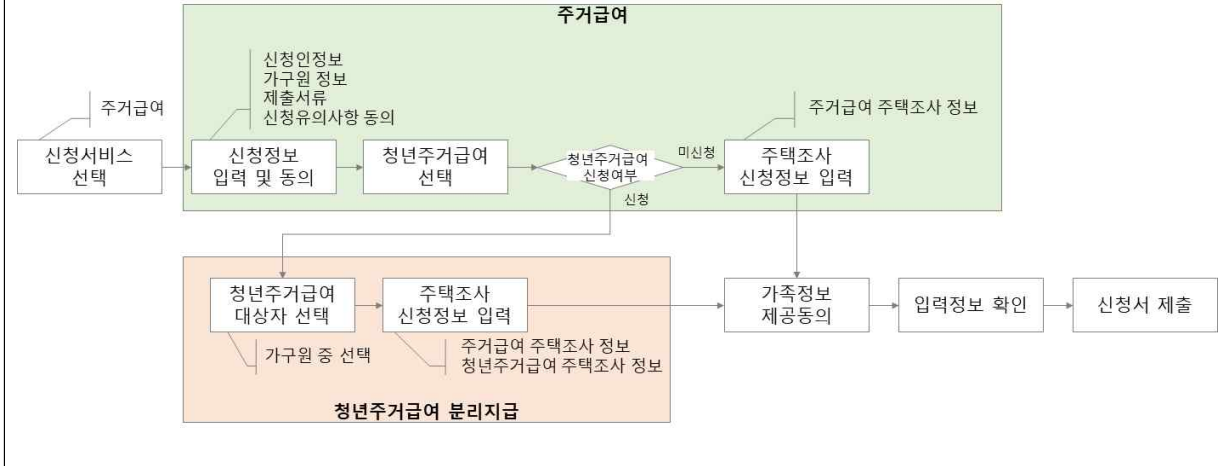

신청서 등록화면(안)

서비스 선택

저소득층	<b>주거급여</b>  <input checked="" type="checkbox"/> <a href="#">도움말 보기</a>	<b>청년주거급여 분리지급</b>  <input checked="" type="checkbox"/> <a href="#">도움말 보기</a>	<b>교육급여</b> (교육비지원 동시신청)  <input checked="" type="checkbox"/> <a href="#">도움말 보기</a>	
	<p>※ 주거급여와 교육급여는 동시 선택하여 신청이 가능합니다.</p> <p>※ 교육급여 신청 시 초중고교육비 동시신청이 가능합니다.</p> <p>※ 청년주거급여분리지급은 주거급여수급자만 신청가능합니다.</p>			
	<b>장제급여</b>  <input checked="" type="checkbox"/> <a href="#">도움말 보기</a>	<b>에너지바우처</b>  <input checked="" type="checkbox"/> <a href="#">도움말 보기</a>		
	<p>1) 신규 주거급여 신청자는 기존과 동일하게 주거급여 서비스를 선택하여 온라인신청</p>			

(step1) 신청정보 입력 - 신청인 및 가족구성원, 지급계좌

Step 1 신청정보 입력 및 동의 Step 2 주택조사 신청정보 입력 Step 3 청년주택조사 신청정보 입력 Step 4 가족정보 제공 동의 Step 5 소득재산 신고 Step 6 입력정보 확인

작성중 ▶ 작성대기 작성대기 작성대기 작성대기 작성대기

• 신청 내용 작성 시, 해당의 유의사항을 반드시 참고하여 주시기 바랍니다.  
 • 현 단계는 가족관계를 등록하는 단계이며, Step 5 입력정보확인 화면에서 '신청서 작성완료' 버튼을 누르셔야 신청이 완료됩니다.  
 (※ 신청서 제출 후, 신청ID를 반드시 확인해 주시기 바랍니다.)

**신청인 정보**

• 신청인과의 관계	• 성명	• 주민등록번호	• 일반전화	• 휴대전화
본인	홍 1C-*****	성명번호	선택	010-
• 시군구 선택	서울특별시	선택	강남구	주민등록 가족정보 불러오기
• 주소	(062)	도로명주소	지번주소	
• 신청상태 수신	<input type="radio"/> 전자우편 <input checked="" type="radio"/> 문자메시지 <input type="radio"/> 전자우편+문자메시지 <input type="radio"/> 문자메시지(진행상태) 및 서면(신청결과)			
• 신청인외 가구원 유무	<input checked="" type="radio"/> 있음 (동일 주민등록상 가구원 또는 따로 사는 배우자(사실혼포함) 및 30세 미만 미혼자녀) <input type="radio"/> 없음 (1인가구)			

※ 외국인의 경우 실명인증이 되지 않을 수 있으며, 방문으로만 신청이 가능합니다.  
 ※ 주소입력시 주민등록등본상의 주소로 입력하시기 바랍니다.  
 ※ 주민등록 가족정보 불러오기는 신청인의 실명인증을 이후 가능합니다.

신상인과 주소가 같음 신상인과 전화가 같음

• 신청인과의 관계	• 성명	• 주민등록번호	• 일반전화	• 휴대전화
	홍 02-*****	성명번호	선택	010-
• 주소		도로명주소	지번주소	
• 서비스 선택	청년 주거급여 신청가능 여부			

※ 만 19세 이상의 가구원은 일반전화 혹은 휴대전화를 반드시 입력해야 합니다.  
 ※ 추가된 가구원은 각각 실명인증을 실행해야 합니다.  
 ※ '가족정보 불러오기'로 호출되지 않은 가구원은 아래 가족추가 버튼을 클릭하여 가구원을 추가하여 주십시오.  
 ※ 다음에 해당하는 사항의 경우 가족추가 버튼을 클릭하여 가구원을 반드시 추가바랍니다.  
 1. 가구원의 배우자(사실상 혼인관계에 있는 사실 혼혈)  
 2. 가구원의 30세 미만의 미혼자녀

입시저장 가족추가

**급여계좌 정보**

※ 계좌번호 입력시 - 를 제외한 숫자만 입력하여 주시기 바랍니다.

예금주명	금융기관명	계좌번호
통천역	교보증권	11

예금주 계좌 확인

- 1) 주민등록가족정보 불러오기로 불러오지 않은 가구원은 가족추가버튼을 클릭해서 정보를 입력
- 2) 신청인 외 가족구성원 중 만 19세 이상 30세 미만 일 경우 서비스 선택란이 나타남
  - [신청가능여부] 버튼 클릭 시 주거급여 수급자여부를 확인하며, 주거급여수급자가 아닐 경우 신청서 작성 불가 메시지 알림

(step2) 주택조사정보 입력

Step 1 신청정보 입력 및 동의  
Step 2 **주택조사 신청정보 입력**  
Step 3 청년주택조사 신청정보 입력  
Step 4 가족정보 제1행의  
Step 5 소득재산 신고  
Step 6 입력정보 확인

주택조사 상세정보 (살거주지)

• 주택조사 주소지  도로명주소 지번주소

• 주거 유형 자가 - 자가 선택 자가주택(전체소유)

※ 주거유형이 다음의 경우 서류를 첨부합니다.  
1) 월차-미가: 임대차계약서, 주택조사기타서류, 주택조사 서면확인서 중 하나  
2) 월차-부보임차의 사용대차있음-무료임차권제 또는 무료임차부분: 사용대차확인서

제출 서류

주택조사제출서류종류 선택

대상자명 총:

추가서류 이미지 이미지.jpg 미리보기  
× 이미지 파일로 변환하신 후 업로드하십시오.  
+ 추가 - 삭제

이전 화면 저장 후 다음단계

- 1) 주거급여 주택조사정보를 입력 후 [저장 후 다음단계] 버튼을 클릭하여 청년주거급여 주택조사 정보입력 화면으로 이동

(step3) 주택조사정보 입력

Step 1  
신청정보 입력 및 동의

Step 2  
주택조사 신청정보 입력

Step 3  
청년주택조사 신청정보 입력

Step 4  
가족정보 제공 동의

Step 5  
소득재산 신고

Step 6  
입력정보 확인

**청년 주거급여 신청가능 대상자**

• 청년주거급여 대상자

---

**대상자 (홍길동) 정보 상세입력**  
분리주거 사유(대상자 : 홍길동)

• 대상자	재학 <input type="text"/> 재학중 <input type="text"/>
• 동거인	
• 분리주거사유증빙자료	<input type="text" value="이미지 - 복사본 (3).jpg"/> <input type="button" value="미리보기"/> ※ 이미지 파일로 변환하신 후 업로드 하십시오. ※ 증명자료가 없을 경우 주거사유 기타를 선택하고 상세사유를 입력하세요 <input type="button" value="+ 추가"/> <input type="button" value="- 삭제"/>

**주택조사 상세정보(대상자 : 홍길동)**

• 주택조사 주소지	<input type="text"/>	<input type="button" value="도로명주소"/> <input type="button" value="지번주소"/>
• 주거 유형	<input type="text" value="주거유형분류선택"/> <input type="button" value="선택"/> <input type="text" value="주거유형선택"/> <input type="button" value="선택"/>	
주택조사제출서류종류	<input type="text" value="선택"/>	
추가서류 이미지	<input type="text" value="이미지 - 복사본 (4).jpg"/> <input type="button" value="미리보기"/> ※ 이미지 파일로 변환하신 후 업로드 하십시오. <input type="button" value="+ 추가"/> <input type="button" value="- 삭제"/>	

**급여계좌(대상자 : 홍길동)**

예금주명	금융기관명	계좌번호( )
홍 <input type="text"/>	<input type="text" value="선택"/>	<input type="text"/> <input type="button" value="예금주 계좌 확인"/>

**추가서류 제출** ※ 선택 혹은 수정한 이미지는 저장 후 다음단계를 클릭하여야 저장됩니다.

• 가족관계증명서	<input type="text" value="이미지 - 복사본 (5).jpg"/> <input type="button" value="미리보기"/> ※ 이미지 파일로 변환하신 후 업로드 하십시오. <input type="button" value="+ 추가"/> <input type="button" value="- 삭제"/>
-----------	---

이전 화면

저장 후 다음단계

1) 청년 주거급여 주택조사정보를 입력

- 제출서류 종류 : 재직증명서, 재학증명서, 학원비 납입증명서, 4대보험가입자 확인서, 가족관계증명서 등

\* 가족관계증명서 : 온라인신청 시 서비스대상자(청년)의 결혼여부 확인이 불가능하므로 첨부

(step4) 입력정보 확인

Step 1  
신청정보 입력 및 동의

Step 2  
주택조사 신청정보 입력

Step 3  
청년주택조사 신청정보 입력

Step 4  
가족정보 제공 동의

Step 5  
소득재산 신고

Step 6  
입력정보 확인

신청서 제출하기

※신청서 제출하기 버튼을 누르면 더 이상 신청서 내용을 수정 할 수 없습니다.

**신청서비스 정보**

<b>서비스명</b>	주거급여, 청년 주거급여
-------------	---------------

**신청인 정보**

성명	통천익	주민등록번호	800101-2*****
신청인과의 관계	본인	이메일	
일반전화		휴대전화	01
주소	(062)		
신청정보 수신방법	문자메시지서비스(SMS)		

**가족사항**

번호	신청인과의 관계	성명	주민등록번호	일반전화	서비스
1	본인	통천익	800101-2*****		주거급여
2	자녀	홍길동	931023-1*****		청년 주거급여

- 1) 청년 주거급여 주택조사 정보 입력 후 “가족관계제공동의”, “소득재산신고” 등은 기존 주거급여 신청과 동일
- 2) 입력된 신청서 정보를 확인 후 신청서 [제출하기] 버튼을 클릭하여 온라인신청을 행복e음으로 전송